



105學年度第1次總務會議

事務組工作報告
吳鴻欽



105年12月3日



事務組業務項目





財務、勞務採購

□ 綠色採購

- ✓ 104年度已符合行政院環境保護署及教育部規定指定項目綠色採購比例90%目標

□ 優先採購(身心障礙機構或團體)

- ✓ 104年已達成教育部規定優先採購比率目標5%以上

□ 104-105年度採購專業人員訓練

- ✓ 優化資訊服務採購環境講習會
- ✓ 政府電子採購網教育訓練(機關端)基礎班
- ✓ 採購專業人員基礎訓練班
- ✓ 共同供應契約採購業務宣導會
- ✓ 「勞務及財務採購研習班」上課(市府公務人員發展中心)
- ✓ 第2梯次「公開取得電子報價單」電子化採購機制機關說明會
- ✓ 電子採購網新功能教育訓練課程
- ✓ 電子化採購機制機關說明會(南區)
- ✓ 工程會採購教育訓練
- ✓ 高雄市政府公務人力發展中心「採購新鮮人實務研習班」課程
- ✓ 開標、審標、決標作業實務專班課程

採購方式

公開招標

小額採購

限制性招標

科研採購

共同供應契約

綠色採購

優先採購



財務、勞務採購

□採購業務講習(含科研、綠色、優先、集中採購)

- 為提升本校採購效能、增進同仁對政府採購法、科研、綠色、優先及集中等各項採購業務之認知，事務組於105年11月3日舉辦「105年度採購業務講習會」，人員出席踴躍達80人。



政府採購法
的
目

公平、公開採購程序

提升採購效能

確保品質





工友人事

□工友人事管理業務

- 目前工友合計 55人。
 - 工友 42人
 - 技工 8人
 - 駕駛 5人
- 近期退離人員
 - 屆齡退休 1人
 - 提前退休 5人
 - 撫卹 1人
- 工友改雇技工(經行政院人事行政總處核備)
 - 105年5月23日本校105年度技工甄審委員會第**1次會議**，
 - ✓ 訂定本校「**技工甄審委員會組織及評審要點**」業經105.6.1行政會議通過
 - 105年6月28日本校105年度技工甄審委員會第**3次會議**
 - ✓ 7月1日改雇技工:**白永青**
 - 105年10月13日本校105年度技工甄審委員會第**5次會議**
 - ✓ 11月1日改雇技工:**洪惠珠、黃世攀、高慧霖、巫信鴻**
- 定期召開本校工友退休準備金監督委員會會議



勞力替代措施

□推動業務委託民間辦理

- 本校106年度校園環境清潔維護等共三件勞務採購案，業已配合「事務性勞力替代措施推動方案」政策辦理，目前正依規定程序辦理採購事宜，請全校師生共同維護校園環境清潔。

- 辦公室清潔勤務員

- ✓ 文學院等38單位，共計32人

- 校區環境清潔(含假日)

- ✓ 公共區域等約10單位，共計20人以上

- 保全警衛15人



勞保勞退健保

□ 辦理勞健保業務(兼任助理)

- 自102年起增加二代健保補充保費(勞健保部分)業務。
- 自104年9月實施大專院校兼任助理勞保納保勞工退休金提繳作業
- 事務組配合人事室辦理本項業務，以105/10/1~31資料統計為例，加退保人次為785筆，相關辦理程序如下
 - 審核確認申請人之基本資料身份證字號、出生年月日、薪資支薪方式(按月或按日)，勞保、勞退、健保加退保日期及比對專任助理系統，避免重複加保(以105/1/1~10/31資料統計，加退保筆數為7,107筆)
 - 逐筆至勞工保險局系統查核各單位每月提繳勞僱型之印領清冊相關保費(雇主負擔及個人自付之勞保、勞退、健保費用)，以確認資料無誤。(以105/1/1~10/31資料估算，約8,500筆)
- 事務組配合人事室、主計室協助規劃及測試「兼任助理薪資統一造冊」
- 比對專任助理系統，避免重複加保
- 審核兼任助理之印領清冊之相關欄位(雇主及個人負擔之勞保及勞退費用)



校園流浪犬問題改善

□誘捕流浪犬

- 102/8~105/7共計誘捕170隻流浪犬，自105/8持續誘捕計30隻流浪犬，截至今日已誘捕200隻流浪犬；將持續觀察犬隻群聚習性與地點，並請動保處及動保團體協助吹箭捕捉，另外，將改善誘捕方法，減少校園犬隻。
- 校園尚有約40隻流浪犬，大多分布在山坡及海灘，對校園影響已相對減少，本校未來仍無法全部捕捉，而且沒有必要，因為狗有地域性，會因其群聚性及地域性而達到較穩定的數量，因此必須保留溫馴且不會攻擊人之犬隻，讓狗自成族群而將外來的狗趕走...

累計誘捕流浪狗數量

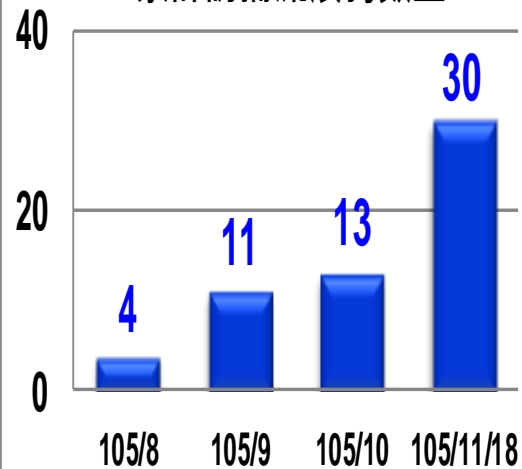

吹箭捕捉具攻擊性犬隻



大圍籬誘捕流浪犬

國立中山大學校園流浪狗分佈圖

調查日期: 2016/9/9



校園流浪犬問題改善

- 105/9/10總務長拜會高雄市動保處處長及副處長，商請協助改善校園流浪狗之現況，改善方式包含協助吹箭捕捉、洽詢安置場所及提供犬隻藥劑等
- 105/11/10境外安置**10隻**流浪犬(目前累計已送走安養**48隻**)，將持續境外安置，以避免本校臨時管理站犬隻過多，目前管理站尚有**61隻**流浪犬



動保處處長及副處長



動保處吹箭捕捉



搭帆布以利狗避大雨



境外安置



動保處派大批人協助



動保處設置電動圍籬



每天清理管理站二次



境外安置

植栽綠美化

▣ 理工一道及理工二道之黑板樹修剪

- ▶ 黑板樹生長快速，高度可達約30米，木材結構較為鬆脆，故枝幹易折損，**為防止颱風來襲倒伏或折斷危害行人或車輛，必須透過修剪作業維持或調整改善樹型，促進樹勢均衡。**
- ▶ 本處於105年7月22-24日進行修剪理工一道及理工二道之黑板樹。黑板樹原**樹高約20米，修剪後約12米；樹冠寬直徑約8米，修剪後約5米。**



修剪前



修剪中



修剪後

植栽綠美化

□中庭榕柏移植

- 105年9月份時因強颱莫蘭蒂及中颱梅姬侵台，風強雨驟致中庭榕柏受損嚴重，又鑑於榕柏每遇颱風即傾斜，將現存12株榕柏移植至蔣公行館公園，因此，11月18日先行移植前修剪、挖掘、斷根等養護程序，待適當時機再進行移植。



蔣公行館左側空地及蔣公行館旁公園

防颱工作

防颱措施及復原情形

- 105年7月7-8日首颱強颱尼伯特侵台風強雨驟，總務處除完成各項防颱準備及應變措施，減低颱風對本校的傷害外，颱風肆虐後即調集多位同仁與廠商緊急搶修災損，二天來竭盡心力儘速恢復校園的正常運作。

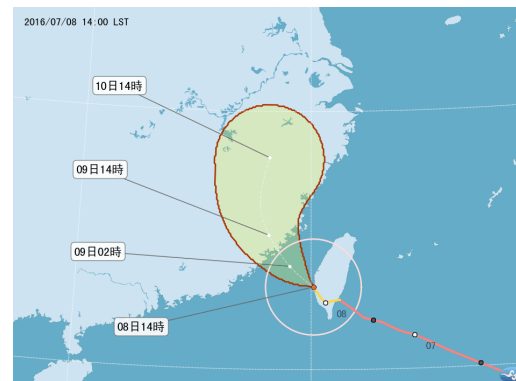

召開防颱會議



颱風前挖通阻塞水路



颱風前檢查各頂排水系統



菩提樹下斷枝



樹枝清理及復原

防颱工作

□ 強颱莫蘭蒂-防颱措施及復原情形

- 105年9月14日強颱莫蘭蒂肆虐南台灣，西子灣最大陣風達16級風速，自民國76年後最大暴風，風強雨驟下校園災情慘重，在校長、總務長的調派下留守校園，確實做好防颱準備及暴風雨侵襲時之各項應變措施，盡量減低颱風對本校的傷害以及儘速恢復校園的正常運作。

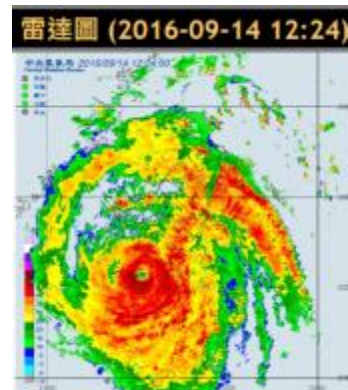

12日召開防颱會議



14日召開留守人員防颱會議



14日下午校長主持災後復原會議



颱風過後校長、總務長、環安中心主任勘查設施運作及復原情形

同仁深夜加班彙整資料

防颱工作



➤ 校園樹木及建物等災損情形



防颱工作



► 校園災損搶修及復原情形



防颱工作

➤ 第一線同仁犧牲中秋連假竭盡心力儘速恢復美麗整



防颱工作

防颱措施及復原情形

- 105年9月27-28日 中颱梅姬 侵台風強雨驟，總務處除完成各項防颱準備及應變措施，盡量減低颱風對本校的傷害外，颱風肆虐後即調集多位同仁與廠商緊急搶修災損，二天來竭盡心力儘速恢復校園的正常運作。

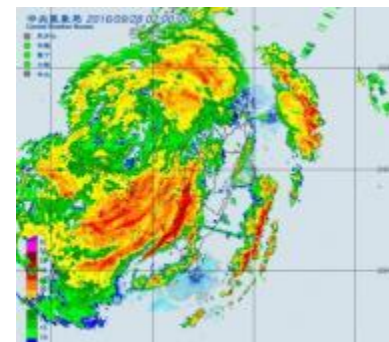

28日凌晨2點豪雨



26日召開防颱會議



27日傍晚搶通翠亨道路



23:00搶通千光寺道路



23:30搶修供水系統



28日凌晨2點監控排水系統



凌晨2點山洪水淹沒道路



道路與坡地之樹木處理



校長勘查逸仙館

校園公車

校園公車改善措施

- 目標-校園機車減量、降低機車肇事、節能減碳及降低污染
- 加強宣導措施(Email、網頁、海報、隨身卡、紅布條、家長通訊、facebook)藉以改變學生搭車習慣，提升公車運量
- 3/16-25問卷調查結果(回收293份)，未來將持續改善:

項目/服務滿意程度	非常滿意	滿意	尚可	不滿意	很不滿意
您對校園公車的整體滿意度	53(18%)	133(45%)	81(28%)	23(8%)	2(0.7%)

- 加開申請入學考生交通接駁假日(4月9、16、17日)考生專車
- 105學年度校園公車調整至39班次，行駛至捷運西子灣站計有11班次。
- 新增武嶺專車，往返「武嶺 - 行政大樓」



國立中山大學 105 年 4 月 16 日 校園公車(免費)時刻表

路線	由西子灣開往	由行政大樓開往	由武嶺開往	由西子灣開往
101	07:40	07:40	07:40	07:40
102	08:10	08:10	08:10	08:10
103	08:40	08:40	08:40	08:40
104	09:10	09:10	09:10	09:10
105	09:40	09:40	09:40	09:40
106	10:10	10:10	10:10	10:10
107	10:40	10:40	10:40	10:40
108	11:10	11:10	11:10	11:10
109	11:40	11:40	11:40	11:40
110	12:10	12:10	12:10	12:10
111	12:40	12:40	12:40	12:40
112	13:10	13:10	13:10	13:10
113	13:40	13:40	13:40	13:40
114	14:10	14:10	14:10	14:10
115	14:40	14:40	14:40	14:40
116	15:10	15:10	15:10	15:10
117	15:40	15:40	15:40	15:40
118	16:10	16:10	16:10	16:10
119	16:40	16:40	16:40	16:40
120	17:10	17:10	17:10	17:10

會勘公車路線安全

宣傳措施

公車時刻表

橘1、西城公車表 考生專車班表

- 幾經多次溝通及申請始獲交通部公路總局同意，自105年9月1日起新闢「橘1C」專線公車進入本校校園，專車路線由捷運西子灣站行駛至文學院（沿途停靠行政大樓、活動中心、海科院、翠亨及武嶺學生宿舍）
- 上班日15班次、例假日10班次。
- 第一班車7:30、末班車22:30，尖峰至少每30分鐘一班車



「橋1C」公車延駛校園時刻表											
往南港方向											
站名	往南港	往南港	往南港	往南港	往南港	往南港	往南港	往南港	往南港	往南港	往南港
站名	往南港	往南港	往南港	往南港	往南港	往南港	往南港	往南港	往南港	往南港	往南港
南港	07:30	07:35	07:40	07:45	07:50	07:55	08:00	08:05	08:10	08:15	08:20
南港	07:35	07:40	07:45	07:50	07:55	08:00	08:05	08:10	08:15	08:20	08:25
南港	07:40	07:45	07:50	07:55	08:00	08:05	08:10	08:15	08:20	08:25	08:30
南港	07:45	07:50	07:55	08:00	08:05	08:10	08:15	08:20	08:25	08:30	08:35
南港	07:50	07:55	08:00	08:05	08:10	08:15	08:20	08:25	08:30	08:35	08:40
南港	07:55	08:00	08:05	08:10	08:15	08:20	08:25	08:30	08:35	08:40	08:45
南港	08:00	08:05	08:10	08:15	08:20	08:25	08:30	08:35	08:40	08:45	08:50
南港	08:05	08:10	08:15	08:20	08:25	08:30	08:35	08:40	08:45	08:50	08:55
南港	08:10	08:15	08:20	08:25	08:30	08:35	08:40	08:45	08:50	08:55	09:00
南港	08:15	08:20	08:25	08:30	08:35	08:40	08:45	08:50	08:55	09:00	09:05
南港	08:20	08:25	08:30	08:35	08:40	08:45	08:50	08:55	09:00	09:05	09:10
南港	08:25	08:30	08:35	08:40	08:45	08:50	08:55	09:00	09:05	09:10	09:15
南港	08:30	08:35	08:40	08:45	08:50	08:55	09:00	09:05	09:10	09:15	09:20
南港	08:35	08:40	08:45	08:50	08:55	09:00	09:05	09:10	09:15	09:20	09:25
南港	08:40	08:45	08:50	08:55	09:00	09:05	09:10	09:15	09:20	09:25	09:30
南港	08:45	08:50	08:55	09:00	09:05	09:10	09:15	09:20	09:25	09:30	09:35
南港	08:50	08:55	09:00	09:05	09:10	09:15	09:20	09:25	09:30	09:35	09:40
南港	08:55	09:00	09:05	09:10	09:15	09:20	09:25	09:30	09:35	09:40	09:45
南港	09:00	09:05	09:10	09:15	09:20	09:25	09:30	09:35	09:40	09:45	09:50
南港	09:05	09:10	09:15	09:20	09:25	09:30	09:35	09:40	09:45	09:50	09:55
南港	09:10	09:15	09:20	09:25	09:30	09:35	09:40	09:45	09:50	09:55	10:00
南港	09:15	09:20	09:25	09:30	09:35	09:40	09:45	09:50	09:55	10:00	10:05
南港	09:20	09:25	09:30	09:35	09:40	09:45	09:50	09:55	10:00	10:05	10:10
南港	09:25	09:30	09:35	09:40	09:45	09:50	09:55	10:00	10:05	10:10	10:15
南港	09:30	09:35	09:40	09:45	09:50	09:55	10:00	10:05	10:10	10:15	10:20
南港	09:35	09:40	09:45	09:50	09:55	10:00	10:05	10:10	10:15	10:20	10:25
南港	09:40	09:45	09:50	09:55	10:00	10:05	10:10	10:15	10:20	10:25	10:30
南港	09:45	09:50	09:55	10:00	10:05	10:10	10:15	10:20	10:25	10:30	10:35
南港	09:50	09:55	10:00	10:05	10:10	10:15	10:20	10:25	10:30	10:35	10:40
南港	09:55	10:00	10:05	10:10	10:15						

105年騎乘機車受傷人數			
日期	大學生	研究生	合計
9月	5(8)	3(2)	8(10)
10月	4(10)	1(2)	5(12)
備註:(紅字)表104年資料			

105年搭乘公車人數			
日期	校園公車	橘1C	合計
9月	6533	2980	9,480
10月	7318	5610	12,928

校園公車



登革熱防治

登革熱防治措施

- **最新疫情**：全台累計本土病例**377**例(最近9月10日台南新增**1**例)，高雄**342**例(**鼓山區26**例)、屏東**21**例、台北**1**例、台中**1**例、台南**9**例。
- 時序雖已入秋，但氣候仍利於病媒蚊繁殖，請各單位務必至少每週1次進行室內外環境檢查(**積水容器巡、倒、清、刷**)，總務處持續加強登革熱防治。

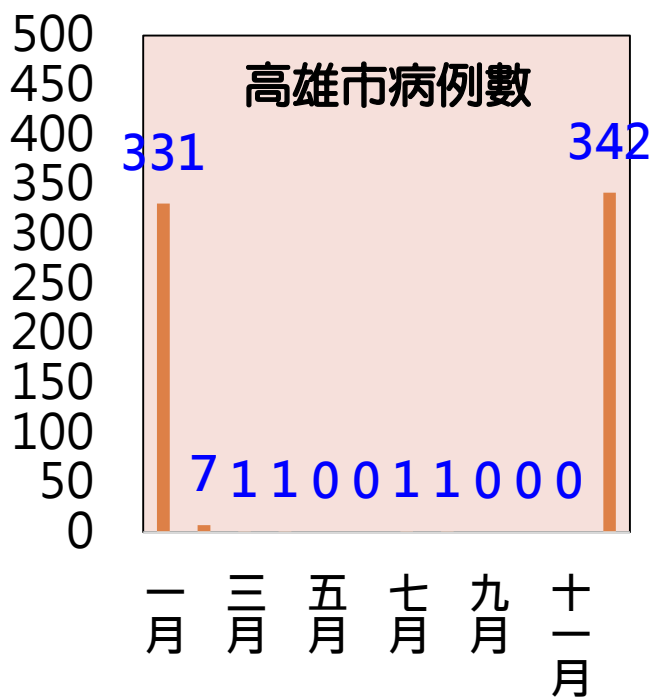

9/12及10/27召開
登革熱防治會議

登革熱防治

➤ 總務處及環安中心編組檢查

經檢查經發現子了，即列為管制點定期追綜檢查，需登革熱會議確認始可解除列管。



登革熱防治

➤ 登革熱防治措施

- 持續每月定期召開登革熱防疫會議。
- 各單位持續每週至少完成1次戶內外環境檢查。
- 總務處及環安中心持續編組進行巡檢。
- 4月起持續生物防治法，文院、工院、管院、社科院、學生宿舍、幼兒園養殖孔雀魚食子了。
- 5月完成校內近建物百個樹洞之積水清除及填補。
- 8月完成第二次全校噴藥消毒作業，10月及5月完成仁武校區噴藥消毒。
- 10月完成行政大樓頂樓、體育館旁、海科院垃圾場山坡、養殖池四周、活動中心山坡及步道、溜冰場及隧道外、電資大樓山坡、大門至國研大樓山坡廢棄積水容器清除。
- 8月完成管院、海科院、海工館、理工一、二道、電資大樓、溜冰場阻塞水溝之疏通。
- 6-9月陸續採購合法藥劑投放於不易清理之積水。
- 8-11月採生物防治法設置7處養殖孔雀魚食子了，並每週定期檢查養魚桶。
- 持續更新防治登革熱專區網站之訊息。



生物防治法 7處養殖孔雀魚食子了



感謝聆聽！敬請指教